

◎ 巻頭特集

第 93 回全国高校野球選手権 岩手大会
県立一戸高校が 16 年ぶりのベスト 8

○ 特集

町の魅力をアピールする



「婦人の森」を後世へ
30 年の節目を祝う



一心不乱に白球を追いかける

7 月 17 日、チャリティベースボールフェスティバル in 一戸が、一戸野球場で行われました。

会場には、500 人を超える選手や観客が集まり、久慈市や大船渡市、軽米町のスポーツ少年団の交流試合などが行われました。(関連記事＝12 ページ)

婦人の森を守り続けて 30 年を越える

植樹から 30 年が経過し、大きく育った木々の下で記念撮影をしました



「婦人の森」を後世へ 三十年の節目を祝う

一戸町地域婦人団体協議会(山田ミドリ会長)が、「婦人の森」を守り続けて三十年を迎えた七月八日、記念碑の除幕式を行いました。会の設立二十周年を記念し、奥中山地区の西岳の中腹にヤマザクラやナナカマド、カエデなどを植樹。そこを「婦人の森」として会員たちが協力して、毎年一回刈り払いをし守り続けてきました。

当日は、あいにくの雨。それにもかかわらず、町内各地区の十一団体、二十五人が参加し、刈り払いも行われました。

きれいになった「婦人の森」では、除幕式が行われ、山田会長は「後世にこの森、奥中山の自然を伝えていきましょう」とあいさつ。会員たちは声高らかに町婦協の歌を歌い、万歳三唱で、三十年の節目を祝いました。



▲きれいになった「婦人の森」で記念碑の除幕をし、万歳三唱で祝いました

▲草刈機やカマなどで草を刈っていました



▲「婦人の森」を見渡せる場所に記念碑が。記念碑がこれからは森を見守っていきます

編集後記

昨年より涼しいと感じた七月。しかし、取材を通して私は、志を熱くしている方々と多く出会うことができました。▼表紙の初開催のチャリティベースボールフェスティバル in 一戸の写真。『野球を通して被災地への支援を』との声からイベント企画、運営を行い被災地のスポーツ少年団と新たな交流が生まれました。▼次に、巻頭で紹介した一戸高校野球部。十六年ぶりのベスト八に、多くの町民が球場に駆けつけ熱い応援。▼最後に、今特集した町の農産物を使った加工品。町の魅力を実感するたため、試行錯誤で試作品を作り、幾度と無く繰り返し返される会議。おいしいものをお客様に届けようとの取り組みが町のリーダーを生むことに期待し、応援したいものです。

まちづくり課 小寺 学

ピンチも笑顔で乗り越えられた



◎ 巻頭特集

県立一戸高校が 16 年ぶりのベスト 8

第 93 回全国高校野球選手権 岩手大会

七月十四日に開幕した第九十三回全国高校野球選手権岩手大会。この大会で、一戸高校が十六年ぶりにベスト 8 となった。

一戸の戦いは、初戦、花巻南七回に同点に追いつき、さらに八回にも相手の失策を絡め打者十人で七点を奪い、サヨナラ勝ちを収めた。

勢いの止まらない一戸。二回戦は、大槌との戦い。三回にヒットや相手のミスで二点を先制。続く四回には、江田選手が三塁打を放ち二点を加え勝利。

黒沢尻北との第三戦。相手が先制して迎えた八回、田中選手がフォアボールで出塁すると、山崎、松田両選手の連続三塁打で逆転し勝利を収めた。

ベスト 4 をかけた盛岡四との戦い。四回に二点を先取した一戸は、五回にも八前選手のヒットで一点を追加。七回にミスが続き、一気に攻められ三失点。一点差で涙を流した。

しかし、夏の大会での十六年ぶりのベスト 8 の記録は、町民に希望を与え、迎える創立百周年に花を添える結果となったことに間違いはない。



八前 勝 主将 Hachimae Masaru

今回の大会では、ピンチでもみんなが笑顔で乗り越えることができました。マウンドでも、地域の方々や先輩、保護者など皆さんの応援に支えられて勝ち進むことができました。

後輩には、新人戦ですぐに結果を求めず、来年夏には念願の夢である、甲子園へ行ってほしいです。

菊地 良弘 監督 Kikuchi Yoshihiro

今年のチームは、試合ごとに成長し続けてくれました。特に、メンタルトレーニングの成果でピンチを常に笑顔でプレーしてくれたことがこの結果につながりました。

1, 2 年生には、先輩が築いてくれた道を基礎として、これから戦ってほしいと思っています。また、地域の皆さんから多くの声援を送ってもらえるチームにしていきたいです。



第九十三回全国高校野球選手権 岩手大会

第 2 ブロック

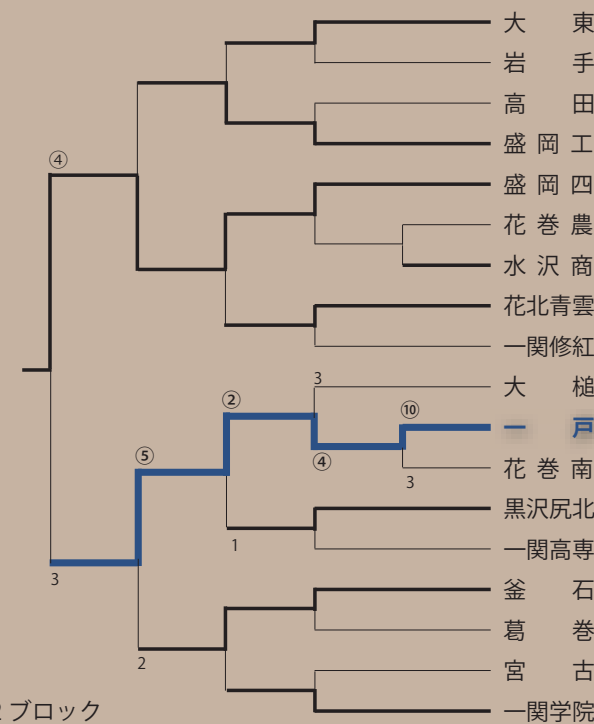

Contents_ 目次

2 - 3

◎ 巻頭特集

第 93 回全国高校野球選手権 岩手大会

県立一戸高校 16 年ぶりベスト 8

4 - 9

○ 特集

町の魅力をアピールする

10 - 11

町からのお知らせ

小鳥谷保育所と一戸学童クラブが七夕飾りを寄贈

小繋駅と奥中山高原駅で美化活動

図書館に視覚障がい者用パソコンなどが寄贈

スポーツ選手活用体力向上事業

12 - 13

まちの話

チャリティベースボールフェスティバル in 一戸

水遊びわんぱく広場にあつまれ〜♪を開催

第 36 回一戸町老人体育大会を開催

一戸のリンドウ。被災地へ届ける

いちのへ花の丘公園の整備へと寄付

緑とさつきの盆栽展

14 - 15

鳥海スポーツ少年団

短歌・俳句 一戸町文化協会短歌・俳句部会

1 歳になったよ!

1 等星 山館 史子 さん (一戸町商工会)

広報クイズ

16 - 17

たより

運動公園 / 総合保健福祉センター

図書館 / 御所野縄文公園

18 - 19

たより

二戸消防署 / 県立一戸病院

一戸交番 / 水環境課

町勢スケッチ 〜冷静な災害復興を〜

いちのへスマイル券、使用期限迫る

20 - 23

まちのお知らせひろば

24



婦人の森を後世へ

30 年の節目を祝う

今月の表紙



7 月 17 日 (撮影場所: 一戸野球場)



○特集 町の魅力を アピールする

高い品質を誇る一戸町の農作物。
今年、産直や地元企業などで農作物に
新たな付加価値をつけて売り出す取り
組みが始まっています。
新たな一戸の食べ物。皆さんも食べ歩
きしてみませんか。



一戸の農作物に新たな価値を

注目を浴びた 町のアンテナショップ

昨年一月に、町のアンテナ
ショップ「ナチュラル・エッ
セイ」が神奈川県横浜市で開
店しました。

このアンテナショップは、
市町村が単独で首都圏におい
て運営する、県内で初の試み
となり町内外から多くの注目
を集めました。

アンテナショップの店内で
は、奥中山の乳製品やお菓子。
そして、鳥越の竹細工のほか、
高原野菜などの農産物も販売。
また、消費者のニーズに応え
るために、洋野町など沿岸市
町村の海産物なども一緒に販
売しています。

アンテナショップでは、店
頭販売のみならず、品質の良
い「一戸ブランド」の商品開
発も担っています。

アンテナショップで多様な
消費者ニーズを直接聞き、「一

戸ブランド」の商品開発につ
ながる情報を町内に還元、新
商品の開発につなげようとし
ています。

暮らしに身近な産直

しかし、新たな特産品が必要

町内の産直施設「サラダボ
ウル・こずや」は、九年連続
で販売額一億円の大台を維
持。町内の産直施設での販売
総額も二億円を超えています
が、近年その売り上げが伸び
悩んでいます。売り上げをさ
らに伸ばし、農閑期など年間
を通じて安定的に販売するこ
とができる加工品の開発が急務
となっています。

そこで、町では今年度から
食品加工の専門家を「食品加
工支援アドバイザー」として
委嘱し、産直の加工部会、商
業者などと連携し、新たな商
品の開発につながるよう支援
していきます。

宝物がいっぱいある一戸町で 町の魅力をアピールしたい

私は、一戸町に友人も
居て、町内の産直にもよ
く来ていました。いろい
ろな食材が並ぶ産直では、
買ってみたいおいしい食
材が多くありました。

しかし、その食材に、
もうひと手間加えるとき
らにおいしい商品を販売
することができたのでは
ないかと考えていました。
そして今回、町から食品
加工アドバイザーにと声
を掛けていただき、宝物
がいっぱい、魅力がいつ
ぱいある町で一緒に仕事
ができることを大変うれ
しく思っています。

今回、サラダボウル・
こずやの皆さんと取り組
んだピクルス作りでは、



五日市 知香さん
町の食品加工アドバイザー
itukaichi chika

新商品の開発の方法やマーケ
ティング戦略、デザイン・広
報戦略、地域ブランド戦略など
を手掛ける。
岩手町農産加工組合パワー工
房「ごはんの友 5つの味わい」
や、山田町の漁師さんがつくる
カキの薫製のオリーブオイル漬
け「山田の牡蠣くん」をコーデ
ィネットしている。

短期間の中で皆さんが協
力し、さらには工夫して
試作品をつくってくれま
した。皆さんの努力に驚
き、大変ありがたいと思っ
ています。

ピクルスをはじめとし
て、サラダボウル・こず
やや、ほかの産直でも第
二弾、第三弾の商品を開
発していければと思っ
ています。

すばらしい食材の宝庫
である一戸町には、野菜
や果物だけではなく、乳
製品、ハチミツなどいろ
いろな食材があります。
それらを組み合わせ、町
の魅力をアピールできる
季節ごとの商品を開発し
ていきたいと思っています。

サラダボウル・こずや トマトなどを使ったピクルスを販売

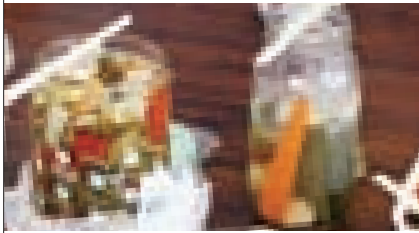

組合員が作ったピクルス。キュウリやダイコン、ズッキーニなどの野菜のほか、トマトなどのピクルスも。甘いものやピリ辛のものなどいろいろな味が楽しめます。

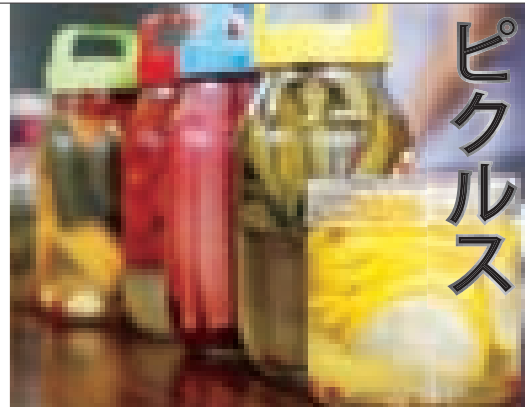

ピクルス

五日市アโดバイザーから「種類が豊富な野菜を使ったピクルスを作ってみませんか」と言われ取り組みはじめたサラダボウル・こずやのピクルス。

八月二日に行われた試食会には、組合員六人が作ったキュウリやコリンキー、トマトなどのピクルスがテーブルに並びました。

組合員が初めて取り組んだピクルス。漬け汁をみんなで協力して作り、それをそれぞれがアレンジして漬け込みました。

ハチミツを入れたり、山ブドウジュースを入れたり。中には、ショウガやシソを入れて味にアクセントを付けたものもありました。

さらなる商品開発を進め、八月十一日からピクルスが店頭に並びます。

○コリンキーとは？

生で食べることのできるカボチャ。

●サラダボウル・こずや

- 住所：一戸町小島谷字道地 43-1
- 電話：34-2040
- 営業時間：9：00～18：00
- 営業日：年中無休（1/1～1/3を除く）



ジェラート



奥中山高原温泉に、お店がオープン！ 今秋の発売を目指し、商品を開発中

高畑敦士くん（写真）と一緒に来ていた高畑正三さんから話を聞きました

おいしそうですね！今後開発に期待して、栗石の松ぼっくりのように一戸町にもいっぱいお客さんが来てくれればいいですね。

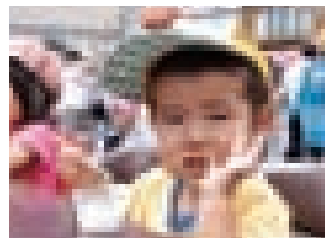

ジェラートアイスクリームとは、旬の野菜や果物などをアイスに入れ、さらに空気を混ぜ込まれた口当たりの良いアイスクリームのことで、乳脂肪分が一般的なアイスクリームの約半分と、低カロリーなこと魅力となっています。

県内で人気店である「松ぼっくり（栗石町）」の全面協力のもと、今秋、奥中山の牛乳や町内の果物などを使ったジェラートアイスクリームを奥中山高原温泉で開発します。

この開発の前に、ジェラートアイスクリームを皆さんに味わってもらおうと、八月一日、一戸駅前商店街で無料試食会を開催しました。用意した二百食が約一時間半でなくなるなど大好評となりました。

Local specialty

味わってみませんか？

町内の産直や町でも、地域の農産物を使った新たな特産品の開発に取り組みはじめています。

産直奥中山高原では、奥中山産の野菜や地域で作られているパンを使ったピタサンドを販売。サラダボウル・こずやでは、ピクルスの販売が8月11日に控えています。また、町では、町の農産物にこだわったジェラートを今秋の販売を目指し開発中です。

皆さんも町の農産物にこだわったローカルフードを味わってみませんか。

産直 奥中山高原 7月23日から新商品を発売



菊池由美子さん・工藤靖明さんから話を聞きました

レタスやシイタケなど奥中山の農作物がぎっしり詰まって、生地ももちりしておいしいです。

高原ピタサンド

カナンの園で作られたピタパンに、奥中山産のレタスとシイタケ、産直の商品で評判のソーセージがびっしり詰まっている。

■価格 280円



七月二十三日、午前十時。奥中山の野菜や花、パンなどがそろい、お客さまでにぎわいをみせる店内。入ってすぐのレジ横に新商品の「高原ピタサンド」が並びました。名前は、販売開始に合わせ公募。町内の田頭りえさんが命名しました。

「高原ピタサンド」は、社会福祉法人カナンの園のパン工場で作ったピタパンに、奥中山高原のレタスやシイタケ。それに産直で評判のソーセージがふんだんに使われています。

産直奥中山高原の久保愛子組合長は「産直の看板商品を作りたいと試行錯誤の上開発しました。手軽に食べられるようピタパンに奥中山産の野菜を入れていきます。これから、四季折々の野菜を使ったサンドも作っていきたいです」と話します。

○ピタパンとは？

小麦粉で作られた平たく円形のパン。中が空洞のポケット状になっている。

●産直 奥中山高原

- 住所：一戸町中山字大塚 247-4
- 電話：35-3335
- 営業時間：9：00～18：00
- 営業日：年中無休（1/1～1/3を除く）

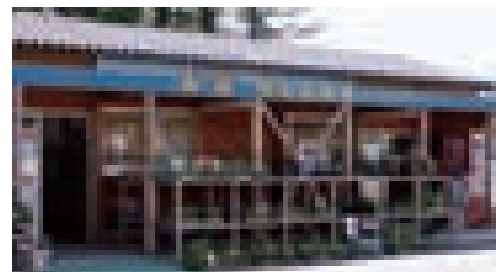

味わってみませんか？

奥中山産のカシスを使ったドレッシングを開発した(有)萬博堂。
昨年度、奥中山ブランドに認定され、その後開催された「いわて特産品コンクール」で、いわて食品産業クラスター協議会会長賞を受賞。野菜や揚げ物に合う、真っ赤な甘酸っぱいドレッシングが評価されての受賞でした。
そして今年、奥中山地区でのカシスの産地化と商品の開発の取り組みが、第7回いわて農商工連携ファンド地域活性化支援事業に採択されました。
地域の農産物に付加価値をつける取り組みを(有)萬博堂の沼井清幸さんから聞きました。

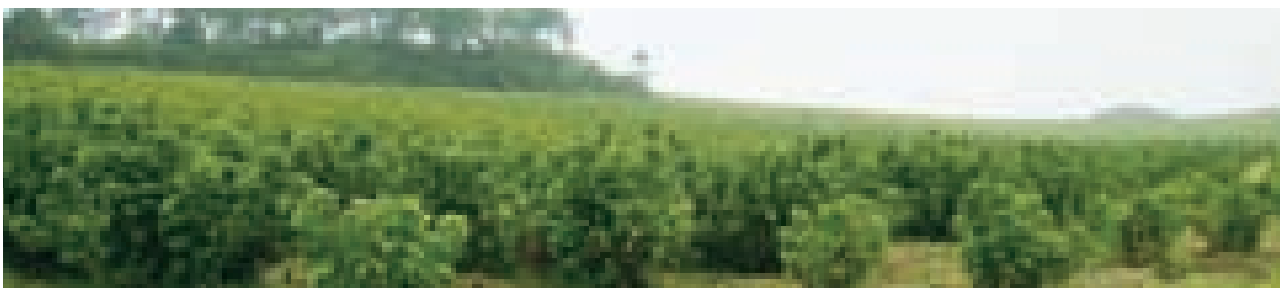

奥中山に一面に広がるカシス畑

しかし、ドレッシングを本格的に作っていくためには「まだまだカシスの収穫量が少なく、また、ドレッシングを作っていただけの工場を県内で探しましたが、見つけることができませんでした。そのため現在は、秋田県小坂町でドレッシングやソースを製造しています」。

今年、奥中山地区でカシスの産地化に向けた取り組みをさらに進めるため、第七回いわて農商工連携ファンド地域活性化支援事業に申請し、採択されました。

「上山農園さんに協力していただき、奥中山産のカシスを大規模に作っているところと取り組んでいます。実が小さく、傷つきやすいカシスの収穫は、福祉施設の方々にも協力いただいて、手摘みをする予定です」と沼井さん。

「地域の企業や農家の皆さんと連携していきながら、新たな商品開発を進め、

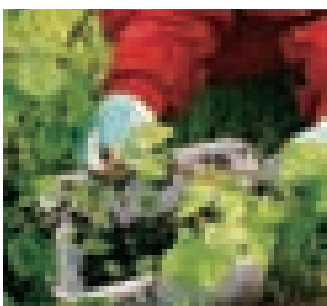

真っ黒に実ったカシス

収穫量が増す将来は、奥中山地区にカシスの加工工場を作れないかと考えています」とこれからのカシス栽培に期待を込めます。

「ものづくりは、多くの人と協力する人をつくり、さらには、その輪が広がって地域をつくるということです」と話す沼井さん。

「みんなに良いと思ってもらえる商品を作るためには、多くの方々に協力してもらいながら、付加価値の高い商品を開発していかなければいけません。その上で試食を重ね、いろいろな意見をいただきながらよりおいしいものを作っていきます」。

おわりに

新たなものを作る時には、大変な苦労が伴います。しかし、仲間とともに考え、作り出されたものには、価値があり、ほかに誇れるものだと思います。

取材では、皆さんが「農産物で町の魅力をアピールしたい」と話します。

安心、安全な食品が求められる中での新商品開発。それは、一戸町の優れた農作物に新たな付加価値を付けて売り出すことだけでなく、それが地域の魅力となり、人々の交流につながると思います。

カシスドレッシングとカシスのソース



カシスドレッシングは、四角いボトル。高級感と、冷蔵庫などでの保存を考え、牛乳などを保存しているところに立てて置けるようにこの形

(有)萬博堂
☎ 33-4416

■販売場所
・かわとく 壱番館
・ジャスター (JR 盛岡駅・2階)
・らら・いわて
・クロステラス盛岡
・奥中山高原温泉
・岩手県立いわて子どもの森
・なにやーと物産センター
など

昨年から本格的にカシスの栽培、ドレッシングなどの加工を始めた(有)萬博堂。夏場に冷涼な気候を好むカシスは、町の気候にも合うことから、町の新たな特産品が作ることができないかと考えました。

「価値の高い一戸の農産物に、さらに付加価値をつけて売り出す。地域経済の活性化を図るためにカシスドレッシングに取り組みました」と沼井さん。

沼井さんは、カシスの商品開発から加工、販売までを一手にこなしています。ドレッシングを作るにあたって沼井さんは「市販されている商品と差別化を図

るため、無添加のドレッシング作りに取り組み、まず、奥中山高原良品開発機構の奥中山高原ブランドに出品、認定され本格的に事業に乗り出しました」と話します。

改良を重ね、昨年「岩手県ふるさと食品コンクール」にもこのドレッシングを出品。県内二百八十六品の中から、食品企業部門で優良賞(いわて食料産業クラスター協議会会長賞)に輝きました。

「審査委員からは『デザインとドレッシングの赤色、そして味の酸味がとてもよかった』と言っていたので、自信ができました」。



沼井 清幸さん
Numai Seikou
カシスドレッシング地場産品や特産品の開発、販売担当している。

いわて特産品コンクール

販路の開拓に意欲的に取り組んでいる県内事業者を対象に、その業者が新商品を開発したり、県産農林水産物などを原料とする食品の開発、商品などの普及を図ることを目的に開催している。

奥中山高原良品開発機構

奥中山高原ブランドの良品開発、商標登録などを進めるとともに、町内の特産品の販売促進を図ることを目的にしている。

現在、せんべいや牛乳、ヨーグルトなど町内三十六品が認定されている。

いわて農商工連携ファンド地域活性化支援事業

県内の中小企業者と農林水産業者の連

携による新たな産業または、経営革新の支援を行い、地域経済の活性化を図ることを目的に行われている。

願いごとを短冊に 自分たちで作った七夕飾りを贈る

小鳥谷保育所と一戸学童クラブ

七夕を三日後に控えた七月四日、町内の駅などに七夕飾りが贈られました。

七夕飾りを贈ったのは、小鳥谷保育所と一戸学童クラブの子どもたち。小鳥谷保育所は、I GRいわて銀河鉄道の小鳥谷駅と小鳥谷地区公民館へ、一戸学童クラブは、一戸町役場でそれぞれ飾りつけました。

小鳥谷保育所では、三歳から五歳までの園児二十六人が協力して七夕飾りを作りました。出



小鳥谷駅の駅員と保育園児と一緒に記念撮影



七夕飾りが完成し、笑顔で記念撮影する一戸学童の子どもたち

来上がった七夕飾りを見上げ、園児たちは「たなばたさま」を歌い、笑顔を見せていました。

一戸学童クラブでは、子どもたちが職員などへ「短冊に願いごとを」と呼び掛け、自分たちが作った飾りとともに竹へ結びつけていました。

自らが簡単に情報を入手 障がい者などの情報バリアフリー

図書館に視覚障がい者用パソコンなど



右下の携帯型拡大読書器は、手のひらサイズ。字が拡大され読みやすくなります



設置された音声パソコン

日本テレビ系の「24時間テレビ」チャリティ委員会（柏木登委員長）から六月二十七日、町立図書館に音声パソコンなどが贈呈されました。

「24時間テレビ」では、障がい者などの情報バリアフリーを

目指し、自らが簡単に情報を入手できるよう、全国の図書館に対して、贈呈事業を行っています。

町立図書館には、音声パソコン、DAISY（デジタル録音図書）、携帯型拡大読書器など五台の機器と六十六冊の図書が贈られました。

これらの機器や図書などを利用する際には、図書館での利用登録が必要になります。詳しくは、図書館（☎三一一四〇〇）までお問い合わせください。

いつも使っている駅に 感謝の気持ちを込めて

小繫駅と奥中山高原駅で美化活動

駅の環境の整備とにぎわいの創出を目的として七月八日、I GRいわて銀河鉄道の小繫駅と奥中山高原駅で美化活動が行われました。

この活動は、平成二十二年より毎年一回、地域住民と、I GRいわて銀河鉄道の社員が協力して駅周辺や駅構内の清掃を行っているものです。

奥中山高原駅では、地域住民が駅周辺の花壇の草取りや窓拭きを。小繫駅では、駅構内の清掃などを社員と協力しながら行いました。

小繫駅の美化活動に参加し



掃除の前に参加者で記念撮影



小繫駅では、地域の方々か机を拭いたり、駅舎の中を掃いたりしていました

ていた松野ユキさん（小繫西田子）は「いつも使っている駅に感謝して掃除しました。駅は無いと大変に困るものです。これからも、きれいに使っていこうと思います」と思いを込めて掃除をしていました。

トップアスリートから 体を動かす楽しさを学ぶ

スポーツ選手活用体力向上事業

子どもたちが主体的にスポーツに親しむ態度や習慣を身につけることを目的とした文部科学省公益財団法人日本体育協会のスポーツ選手活用体力向上事業が七月二十日、鳥海小学校で行われました。

シドニーオリンピックの女子四百メートルドレーリレーで、銅メダルを獲得した田中雅美さんが、鳥越、鳥海小学校の児童六十三人に水泳競技の楽しさに



児童一人ひとりに声を掛けて指導しました



教室前に、田中雅美さんがみんなに泳ぎを披露しました

ついて講演。その後、クロールの手の動きなどの指導を行いました。

児童を代表して柴田小春さん（鳥越小学校・六年）が「今日教えていただいたことを学校に帰って、練習し一秒でも早く泳げるようにしたいです」と感謝の言葉を述べました。



町内の生産者から被災者へ多くのリンドウが集まりました

花 一戸のリンドウ。被災地へ届ける に、私たちの思いを込めて

JA 新いわてが中心となり、宮古市の小学校へリンドウの花を届けようと 7 月 21 日、町内生産者からプレゼント用のリンドウを集めました。

奥中山営農センターの一戸地区担当課には、朝早くからダンボールに詰められたリンドウが次々と届けられ、町内で集めたリンドウは、21 人から 3,350 本になりました。

奥中山花き生産部会一戸支部の坂戸明夫支部長は「会で、被災地に花を贈ることができないかと話し合い、その輪が JA 新いわて全体に広がり、みんなが協力して贈ることになりました。9 月ころにもまた贈ることができればと思っています」と話しました。



熱戦が繰り広げられ、観客は果敢に声援を送っていました

野 チャリティベースボールフェスティバル in 一戸 球を通じた支援の輪を！

被災地支援を目的としたチャリティベースボールフェスティバル in 一戸は 7 月 17 日、一戸野球場で行われました。

会場には、500 人を超える選手や観客が集まり、久慈市や大船渡市などのスポーツ少年団の交流試合やチャリティ野球大会が行われました。また、場外では商工会によるフードコーナーなども設けられ、大会への参加費や出店販売の売り上げの一部は、義援金として被災地に送られました。

大船渡市の末崎野球スポーツ少年団の佐藤啓太キャプテンは「イベントに参加するため、奥中山高原温泉に宿泊し焼肉もいただきました。試合できてうれしかったです」と汗を拭きました。

見 いちのへ花の丘公園の整備へと寄付 にいきいたい公園に！

いちのへ花の丘公園の整備へ使って欲しいと 7 月 20 日、山火武津夫さんから町に 100 万円の寄付がありました。

町長室で行われた贈呈式では、山火さんから稲葉町長に目録が手渡されました。

山火さんは「いちのへ花の丘公園に、シンボルになるような木を植えて欲しいと思って寄付しました。町民のほか、多くの人たちが見に行きたいと思ってもらえる交流のできる公園になってほしいです」と話し、稲葉町長は「寄付の趣旨に沿い、いちのへ花の丘公園の植栽のため今回いただいた寄付を大事に使わせていただきます」と目録を受け取りました。



稲葉町長へ「いちのへ花の丘公園への期待を込めて」目録を手渡した山火さん

ず 水遊びわんぱく広場にあつまれ～♪を開催 ぶぬれになり夏を楽しむ

自らもイベントに参加することで被災地支援を行おうと 7 月 18 日、総合運動公園で水遊びわんぱく広場にあつまれ～♪が行われました。

親子連れなどおよそ 80 人が、シャンボン玉や水ヨーヨーなどで遊んだほか、お昼にはみんなで流しそうめん。子どもたちは流れてくるそうめんやサクランボ、ウズラの卵などを器用につかみ食べていました。

市橋さくらちゃん（6 歳）は「いろいろ流れてくる流しそうめんが楽しかったです」と笑顔で話しました。

当日集めた入場料と参加料は、岩手日報社を通じて東日本大震災の被災地への義援金として送られました。



そうめん以外にもサクランボやゼリーなどが流れ、子どもたちは大はしゃぎでした



長い年月をかけ育てた盆栽に話が弾んでいました

足 緑とさつきの盆栽展 止め、多くの人でにぎわう

一戸盆栽愛好会（澤口勝雄会長）による「緑とさつきの盆栽展」がコミュニティセンターのロビーで、6 月 24 日から 26 日まで開催されました。

今回のロビー展には、盆栽愛好会の会員が手塩にかけて育てた盆栽 22 点が展示されました。

盆栽は、生育環境の変化に敏感なため、短い期間の展示とはなりましたが、期間中には、家族連れなど多くの人たちの姿が。見事に花開いたサツキや枝配りの良いマツなど気に入った鉢の前で足を止めていました。

家族連れなどは、小さな鉢の中に見事に表現された自然の風景にじっくりと見入っていました。



チームからの声援に、元気いっぱい競技する参加者たち

元 第 36 回一戸町老人体育大会を開催 気にいきいき健康生活！

第 36 回一戸町老人体育大会は 6 月 30 日、町民文化センターで開催されました。

今年は、町内各地区の老人クラブ 24 チーム、432 人の選手が参加。5 つの支部に分かれて行われる支部対抗や、老人クラブごとに分かれ、リレーやボール送りなどを行い、競い合いました。また昼食後には参加者による、ナニヤト踊りや創作ダンスなどが披露され、その輪に加わる人もいました。

今年度優勝した北館老壮クラブの猿ヶ澤義久さんは「今回は、競技での運が良かったことと、支部対抗でみんなが協力したことで優勝ができました」と賞状を手に話しました。



★一等星

♪1歳になったよ♪

日向 幸汰くん
(小友山井)
平成 22 年 4 月 19 日生まれ
お父さん 優さん
お母さん 美穂子さん
お父さん、お母さんから一言
元気に育ってね♥



冬部 智己くん
(一戸大沢)
平成 22 年 4 月 20 日生まれ
お父さん 克己さん
お母さん 江津子さん
お父さん、お母さんから一言
明るく元気で、
友達たくさん作ってね♥

梅垣 俊樹くん
(一戸小井田)
平成 22 年 4 月 30 日生まれ
お父さん 俊輔さん
お母さん 温美さん
お父さん、お母さんから一言
何はともあれ、
丈夫に育ってください！

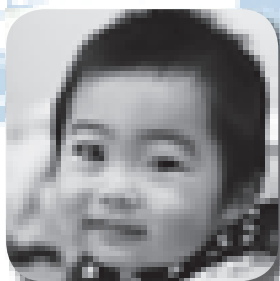

西舘 岳大くん
(宇別椋木平)
平成 22 年 5 月 1 日生まれ
お父さん 豊さん
お母さん 美枝子さん
お父さん、お母さんから一言
優しい人になってね♥

山舘 史子さん やまだて・ふみこ
一戸町商工会 25 歳

「地域に貢献できる仕事をしたい」と考えていた山舘史子さん。

四月に採用となり、最初の仕事は「商工会女性部が中心となって実施した被災地での炊き出しでした」。

被災者へ温かい食事を振舞いたいと被災地へ訪問す

一戸の名産を全国へ アピールしていきたいです

る前日から女性部の皆さんは、下ごしらえ。

「分からないことばかりでしたが、女性部の皆さんから教えていただきながら私も被災地への訪問に同行しました」。

「被災者の方々から感謝の言葉をいただいていたうれしかったです」と無我夢中だったころを思い出します。

大学の卒論で、全国的にまだまだ知名度の低かった浄法寺塗りを研究した史子さん。

「知っている人は知っている。知らない人は、全然知らない名産が一戸には多くあります。それを全国へアピールしていきたいです」と話します。

Q 好きな異性のタイプは？
頼りがいのある人

広報クイズ

～一戸町共通商品券～
(1,000 円分)
3 人にプレゼント！

先月号の当選者は、南舘禪さん(高善寺大川跡)、大欠ミヨさん(小鳥谷川向)、中村美咲さん(中山稲荷林)。おめでとうございます。

◎広報クイズです。
▼問題
一戸高校野球部は、「16 年ぶりベスト〇」になったでしょうか。

ハガキにクイズの答え、住所氏名、年齢、学校名、学年、電話番号を記入し、
〒02815311
一戸町高善寺字大川跡
2419 広報クイズ係まで
お送りください。
(八月二十六日締切り)

※余白に町政への提言や広報の感想などを自由にお書きください。

がんばっています。スポーツ少年団を紹介

■鳥海スポーツ少年団

活動場所：鳥海小学校校庭 火・木曜日 17:30～ 土曜日 9:00～



◎鳥海スポーツ少年団 袖子田 忠 代表指導者から話をお聞きしました。

私たちのスポーツ少年団は、地区の方々の協力で今年 4 月に設立し、5 月から活動を開始しました。現在は、野球を中心とした活動ですが、年間を通じていろいろなスポーツを行っていきたくと考えています。

団員たちには、スポーツ少年団でスポーツの基礎を学び、将来にわたって鳥海地区を盛り上げてほしいと思っています。まだまだ活動を始めたばかりですが、皆さんの応援をよろしくお願いします。

町の文芸

短歌

人間の奢りを戒むかのごとく
収まりのなき地震の揺るる
雨に濡れ真紅の牡丹艶めきて
輝く生命ひときわ放つ
自由とは死とひきかへに得るものか
原発の牛ら野辺をさまよふ
小木の紅バラ季節忘れずに
去る緑樹分け出で灯るがに咲く
去る年の夏と異なる風を感じつつ
夫亡き後の畦草を刈る
遠く近く見下す街の灯と語る
今日の安らぎあしたの願
クロバーの花の冠髪につけ
風にのりくる五月の少女
学童の田植え体験苗持ちちて
冷たき水に素足で入る
海底に鎮む幾千の魂らに
花束投げ慰霊船巡る
誰しもが病になりても負ではなし
無常の風に靡きつつ生く

俳句

青りんご摘み取る嫁ご白頭巾
留守中の自在に伸びし藤の蔓
紫の穂先揃ひし花菖蒲
災ひの行方不明や夏来たる
緑陰に旧家の歴史秘めしごと
旅の宿明日を占ふおぼろ月
万緑やわが幻の迷ひかな
うす物のブラウス新品引き立つる
新樹光源多き町を行く
昼列車マーガレットの銀河ゆく

六月短歌・俳句会
一戸町文化協会短歌・俳句部会
会場 小鳥谷地区公民館

中村 のぶ
大矢 トモ
初森 テル
女鹿 昌子
東山 智子
佐藤 大暁
仁昌寺 洋子
馬林 京子
中村 ちよ
岩渕 良子
柴田 サヨ子
岩渕 良子
仁昌寺 洋子
高木 満里
東山 智子
中村 ちよ
根反 与之
女鹿 昌子
柴田 のぞみ
中館 木実

※中央の模様は、柴田外男 広報編集委員(中山大塚)がデザインしました。

運動公園だより

Sports

★いちのへサンビレッジクラブ・夏のおすすめフィットネス★
いちのへ初上陸！『ピラティス』体験教室 参加者募集



ピラティスってなに！？

カラダのコア（体幹部）の奥の筋肉を使い、正しい姿勢をキープしながら行うエクササイズです。

負担の少ない動作によって歪みを取りながら柔軟性をもたらすピラティスは、腰痛、肩こりなどが緩和されるほか、新陳代謝が高まり免疫力も強化されます。

また、スタイルの維持に努めるハリウッドセレブの多くが、しなやかな筋肉と美しい姿勢を手に入れることのできるエクササイズとして積極的に取り入れているようです。

- 日 時 8月26日(金) 19：00～20：30
 - 会 場 町コミュニティセンター（わわわのどお～も・ホール）
 - 定 員 30人
 - 参加料 300円（いちのへサンビレッジクラブ会員は200円）
 - 講 師 ピラティスインストラクター 福士 幸子氏
 - 申込み 8月24日(水)までにお電話にてお申込みください。
 - 準備品 動きやすい服装、水分補給飲料、ヨガマットや大判バスタオルなどの敷物 ※内履き不要
 - その他 教室中の託児も用意します。お申し込みの際に、気軽にご相談ください。
- ☎ 一戸町総合運動公園 ☎ 33-4444 （担当：西館）



☎ 31-1400 休館日 8月15・22・29日、9月5日＊8月13日～16日は、開館時間が10：00～17：00。 開館時間 火～金10：00～19：00、土・日9：00～18：00

図書館だより

Books

『幸福な生活』
百田 尚樹 著、祥伝社刊

本タイトル「幸福な生活」では、娘が結婚相手連れてくる日、両親は幼き娘の思い出話をして時を待ちます。父親は自らの人生にひたり、しかし、この回想は予期せぬことへ…。最後は衝撃的な一行で終わる、短編集の小説です。

『電気に頼らない涼しい生活』
加藤 清彦、黒部 和夫、金丸 絵里加、
米山 公啓 / 監修、河出書房新社

節電して涼しく快適な生活が送れる住居の工夫から、ファッション、夏バテ予防の体作り、暑さに負けない食生活まで、あらゆる場面で取り入れられる暑さ対策が紹介されています。

今日は読書びより

『罹災の光景 三陸住民震災日誌』
野里 征彦 著、本の泉社刊

「嘘だろう」「止まれっ、止まれっ」と、無意識のうちに叫んでいた著者。岩手県大船渡市の海岸線の高台から海が襲ってくる光景を目の当たりにしました。家族は、街は、いったいどうなってしまうのか。3・11から1カ月の暮らしの様子を記した1冊です。

ぶっくんコラム



ーサマーフェスティバルー

8月28日まで「サマーフェスティバル」を開催します。
今年のテーマは、節電です。「緑のカーテン」「夏を涼しくエコ生活（蚊張の展示）」など、夏の風物詩をはじめ、図書館を夏模様に飾り付けをします。できることから、無理なく節電しませんか。

8月の図書館展示コーナー

- 今月の展示コーナーは「地産地消、地域物産」
- こどもの本の特集は「戦争」

8月のイベント

- とことこおはなし会 8月19日(金) 10：45～
「おばけ」
場所：地域子育て支援センターのびのび
対象：0歳～3歳児
- としょかん映画会 8月27日(土) 11：00～
「にんぎょ姫・長ぐつをはいたねこ」約22分
場所：町コミュニティセンター 視聴覚室
対象：幼児から小学生
- 夏休み映画会 8月12日(金) 14：00～
「ピノキオ」約86分
場所：町コミュニティセンター 視聴覚室
対象：幼児から小学生

2011 岩手の読書週間標語 本の旅 人生彩る パートナー（平成22年度読書推進標語奨励賞作品）

総合保健福祉センターだより

Health

「メタボ・ヘルスアップ教室」に参加し、メタボリックシンドロームを改善しましょう！

今回は、「メタボ・ヘルスアップ教室」について紹介します。

この教室は、特定健診で「メタボリックシンドローム」または「メタボリックシンドローム予備群」と判定された人を対象とし、今までの生活習慣を見直し、望ましい生活習慣を身につけ、それにより“メタボリックシンドロームを改善”する教室です。

昨年度は、日中・夜間・鳥海の3コースを実施しました。47人がそれぞれの希望コースに参加し、初回面談・運動教室・栄養教室で得た知識を実践し、その結果として“体重・腹囲の減少”、“BMI値の改善”、“血液検査の改善”などの改善がありました。

○今年度は、日中・夜間・奥中山の3コースを下記のとおり予定しています。

《日中コース》 時間：12：30～15：00

月 日	内 容	場 所
10月 5日(水)	開講式・初回面談・保健教室	総合保健福祉センター
10月28日(金)	運動教室	
12月16日(金)	栄養教室	
H24年3月16日(金)	合同閉講式 9：30～13：00	

《夜間コース》 時間：17：45～20：00

月 日	内 容	場 所
10月 5日(水)	開講式・初回面談・保健教室	総合保健福祉センター
10月28日(金)	運動教室	
12月16日(金)	栄養教室	
H24年3月16日(金)	合同閉講式 9：30～13：00	

《奥中山コース》 時間：12：30～15：00

月 日	内 容	場 所
10月21日(金)	開講式・初回面談・保健教室	お達者か～ん
11月15日(火)	運動教室	
12月 5日(月)	栄養教室	
H24年3月16日(金)	合同閉講式 9：30～13：00	総合保健福祉センター

■保健カレンダー

- ・乳児・1歳児健診
9月 6日(火) 13：00～ 保セン
- ・BCG予防接種、ぴよぴよサークル
9月12日(月) 13：00～ 保セン
- ・1歳6カ月児健診
8月30日(火) 13：00～ 保セン
- ・2歳6カ月児歯科健診
9月 1日(木) 13：00～ 保セン
- ・3歳児ピカピカ歯科教室
9月 6日(火) 9：15～ 保セン
- ・すこやか教室
9月 9日(金) 10：00～ お達者か～ん

- ・こころの悩み事相談
必要により専門医が相談に応じますのでご相談ください。
 - ・助産師が妊産婦・新生児などの家庭訪問を行っています。
- ※詳しくは、総合保健福祉センターまで ☎ 32-3700

☎ 32-2652 休館日 8月22・29日、9月5・12日 開園時間 9：00～17：00 HP：http://www.town.ichinohe.iwate.jp/goshono

御所野縄文公園だより

※御所野遺跡は「北海道・北東北を中心とした縄文遺跡群」として世界遺産登録を目指しています

History

◇うるしろう
「漆蠟実験、一般公開」

- 期日 8月20日(土) 13：00～ ※入場無料
- 会場 岩手県指定有形文化財 朴館家住宅
- 内容

漆の実を搗いて粉にし、その粉を蒸して蠟を搾る実験を行います。会場は実際に漆蠟を搾る時に使われた道具が見つかった「朴館家住宅」。中々見ることのできない漆蠟実験をぜひご覧ください。



漆の実袋詰め
（蒸した実を蠟袋（竹製の
カゴ）に入れる）

漆の実締め

（胴木（搾り台）の中央の穴に蠟袋を置き、両側から槌（カケヤ）を使ってくさび（ヤ）打ち込んで締めていくと液状の蠟が搾られる）

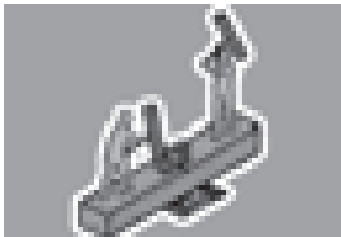

展示会 ジョモニスムⅡ
—あなたの中に縄文はありますか—
縄文とかわかる3人の現代美術展

- 期間 8月28日(日)まで ※入場無料
- 会場 御所野縄文博物館2階 研修室
企画：堀江武史（府中工房）

■内容

竹内啓・石原道知・堀江武史の3人の作家（東京・埼玉在住）が御所野遺跡で感じたことを表した作品を展示します。

芸術を通して縄文文化に触れてみませんか？

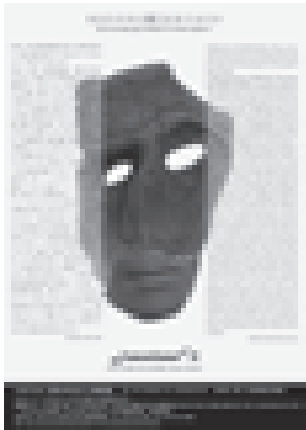

二戸消防署だより Life

ルールを守って楽しい夏休み

楽しい花火も正しく取り扱わないと、火災の発生や火傷をすることもあります。また、水の事故が多くなるのもこの季節です。「花火」と「水遊び」の安全のために次のことに注意してください。

【花火で安全に遊ぶポイント】

- ◇燃えやすいものがなく、広い場所で遊ぶ
- ◇風の強いときは、花火をしない
- ◇水の入ったバケツを用意する
- ◇火災の恐ろしさや火の取り扱いについて話し合う
- ◇ライターなどは子どもの手の届かないところに置く

【水の事故を防ぐポイント】

- ◇海や川では天候に十分に注意をする
- ◇体調がすぐれないときには、泳がない
- ◇必要に応じて、ライフジャケットを着用する
- ◇子どもは、ビニールプールやバケツなどの浅い場所でも溺れることがあるので、必ず大人が付き添い、目を離さない



一戸交番 ☎ 33-3059

一戸交番だより police

運転しないと決めたら自主返納を

1. 「運転免許証を自分の意思で返す」とは？

高齢、病気、けがなどを理由に、「車の運転に自信がない」、「運転の必要がない」、「家族が止めている」という方が、『もう運転はしない』と自分で決めたら、運転免許証の更新時期とは別にいつでも警察に運転免許証を返すことができます。

2. 本人の返納手続きについて

運転免許証を警察に返すためには、本人が「自分で返す」ことと決められていますので、家族や代理人の方が本人の代わりに返す手続きはできません。

3. 返納手続きができる場所や手続きに必要なもの

- お近くの運転免許センターや警察署の交通課で返納の手続きができます。
- 返納の手続きには、運転免許証が必要となります。

4. 運転免許証を持っていたことの証明書の発行

運転免許証を警察に返した方で、希望者にはそれまで運転免許証を持っていたことを証明する「運転経歴証明書」という証明書を発行しています。

冷静な災害復興を

前にも震災復興についての注意すべき点を書かせてもらったが、さらに一カ月経過したこの時点において、ますます注意すべき点が表面に表れてきている。

今、南の方の高速道路の料金所で明らかに震災と関係のない、制度を悪用した車の出入りが目立つという。われわれ被災県の住民も、被災証明書を保持していれば通行料が無料となる。しかも、停電を経験していれば被災証明書を受領するのが可能だということとで、心に引っかかりを持ちながらもその制度を利用している人が多いという。

勢町長
 sketches一戸町長
 sketches

についてはよほどしつかり見極めなければいけない。

さらに次のようなことも起きている。ガレキ処理を急ぐあまりその費用があるべき範囲からかなりかけ離れて高くなっているというのである。

災害復旧との大義名分と、急がなければとの焦りが、妥当な価格とは何かという絶対やらなければならぬチェックの作業を省いてしまっているのである。しかし、このガレキ処理の総費用もバカにならない金額なのである。

前回述べたように、土地もかなり値上がりしているという。その土地を買って集団移転しなければならないのだ。また、これから本格的に港や道路を直す公共事業が始まる。誰かがこれにハッキリとメスを入れなければならないと思う。二十兆円の二割を正當に節約しても四兆円になるのである。

一方、国会では、この復興費の財源についても見通しを立てられないでいる。ある者は増税と言いい、ある者はどこからか探して来ると言う。誠に頼りない展開となっている。

復興そのものの合理的なあり方を決めることこそが、財政的になすべき第一歩であると思う。国民全体の本質的な議論が待たれてならない。

県立一戸病院だより Hospital

進んだ新しいアレルギー治療を試してみませんか！

アレルギーは文明病とも言われ、アレルギーに悩んでいる人は増加の一方です。

両親の一方にアレルギーがある場合、子どもに遺伝する確率は3分の1、両親がアレルギーならその確率は3分の2です。

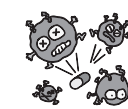

アレルギーには、喘息・アレルギー性鼻炎・食物アレルギーなどがあります。

アレルギー治療は進歩しています。

- ▼喘息は、吸入ステロイドと気管支拡張剤の合剤でコントロールが可能です。
- ▼アトピー性皮膚炎は、ステロイド外用薬に加えてプロトピックと言う免疫抑制剤の外用薬できれいな肌が維持できます。
- ▼アレルギー性鼻炎は、舌下免疫療法（例えば、スギの錠剤がもう少しすれば実用可能）で、長期に煩わしい鼻炎から開放されます。
- ▼食物アレルギーの人は、経口免疫療法で食べられないものも少しずつ食べれるようになります。

アレルギーに悩んでいる方は、当院小児科に相談ください。
【小児科：福盛田】

水環境課 ☎ 33-2111 内線 226

水環境課だより Living

ゴミ減量にご協力をお願いします！

- 8月はゴミの量が最大に！水切り推進月間とします
1年間で一番ゴミの量が多いのが8月です。中でも、食べ残しなどの生ゴミが一番多く出されます。調理くずや、食べ残した生ゴミは必ず水分を切って出すようお願いします。三角コーナーや水切りネットを上手に活用願います。

◆ゴミゼロ講演会へぜひお越しください

日本で最初にゴミゼロ宣言した徳島県上勝町のゴミゼロ講演会が下記の日にあります。
全国トップクラスのリサイクル実践方法などを教えてください！

- 日時 8月24日(水) 16:00～
- 場所 町民文化センター大会議室（入場無料）
- 講師 上勝町ゼロ・ウェイストアカデミー 藤井園苗氏

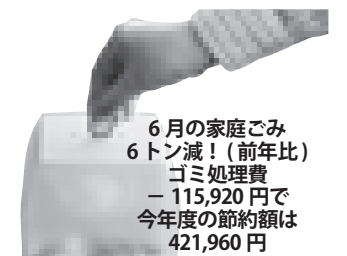

6月の家庭ごみ
6トン減！（前年比）
ゴミ処理費
- 115,920円
今年度の節約額は
421,960円

※処理費用を10kgあたり140円で試算しています。

いちのへスマイル券
使用期限は、8月31日です！

昨年の異常気象による被害や、町内消費の流出などによる地域経済の低迷に対して町民の生活不安への対処と地域経済の活性化を目的に「いちのへスマイル券」を発行しました。



■「いちのへスマイル券」の使用期限は、8月31日です。

期限を過ぎた「いちのへスマイル券」は、使用できませんので、ご注意ください。

使用できるお店には、店頭で右記のポスターが掲示されています。確認して、期限内にお使いください。



数字で見る一戸町
Ichinohe
町の"今"を数字で見ます



まちの
お知らせ
ひろば

問=問合せ、申込み先

※数字はすべて6月分です

事故

人身事故	3件	(前月2件)
死者	0人	(前月0人)
傷者	3人	(前月3人)
物損事故	7件	(前月9件)

犯罪

刑法犯総数	0件	(前月1件)
うち侵入窃盗	0件	(前月0件)
うち乗物盗	0件	(前月1件)
うち非侵入窃盗	0件	(前月1件)

火災・救急

火災	1件	(前月0件)
救急	35件	(前月61件)

急患

県立一戸病院：時間内とは、平日8:30～17:15、時間外はそれ以外	
時間内	23件 (前月13件)
時間外	275件 (前月350件)

ごみ

排出量	327トﾝ (前月343トﾝ)
町民1人1日	567㌒ (594㌒)

人の動き

人口	14,391人 (－26人)
男	6,944人 (－13人)
女	7,447人 (－13人)

世帯数	5,786世帯 (－9世帯)
転入	27人 (181人)
転出	31人 (235人)
出生	2人 (34人)
死亡	24人 (146人)
※転入・転出・死亡は1月からの累計	

お知らせ Information

地上デジタル放送視聴のためのチューナー無償給付の支援



総務省では、経済的な理由で地上デジタル放送を視聴できない世帯への支援を行っています。対象世帯や支援の内容は次の通りです。申込書は、電話などでお取り寄せください。

■申請期限 平成24年3月31日
■NHK放送受信料全額免除世帯への支援

- 対象
- ①生活保護世帯
- ②障がい者がいる市町村民税非課税世帯
- ③社会福祉施設に入所している世帯
- ※上記①～③のいずれかに該当し、NHK放送受信料が全額免除の世帯
- 内容
- ①チューナーの配付(現物給付で1台)
- ②チューナーの設置(要望に応じて)
- ③アンテナの改修(必要な場合のみ)

■市町村民税非課税世帯への支援

- 対象
- 世帯の全員が市町村民税非課税の世帯
- 内容
- チューナーの配付(現物給付で1台)

問NHK放送受信料全額免除世帯への支援

☎0570-033840

市町村民税非課税世帯への支援

☎0570-023724

NHK放送受信料全額免除

☎0570-000588

NHKの放送受信契約

☎0570-077077

■休日当番歯科医 ▼診察時間9:00～12:00 ■休日急患当番医 ▼診察時間9:00～17:00						
月日	医療機関	地区	電話	医療機関	地区	電話
8月14日	菅歯科	二戸	23-5161	二戸クリニック	二戸	25-5770
21日	掘米歯科医院	軽米	46-2927	すがわら消化器内科	二戸	23-2879
28日	渡辺歯科医院	二戸	23-2052	齋藤産婦人科医院	二戸	23-2505
9月4日	菅原歯科医院	二戸	27-3301	むらかみ医院 いたみのクリニック	軽米	48-1500
11日	小野寺歯科医院	一戸	33-3050	よこもり眼科クリニック	二戸	22-2230
18日	沢藤歯科医院	二戸	25-4002	千葉耳鼻咽喉科医院	二戸	23-2009

介護保険に関するアンケート調査にご協力ください

二戸地区広域行政事務組合では、平成24年度から26年度までの第5期介護保険事業計画の策定に向けた参考資料の収集のため、郵送によるアンケート調査をお願いしています。ご自宅に調査票が届いている場合には、ご協力をお願いします。

■アンケート調査回答締切 8月31日(水)

■対象者

- ①介護保険意識調査 (新規要介護・要支援認定者を対象)
- 一戸町にお住まいの方で、平成22年4月1日から平成23年6月30日までの間に、新たに介護保険の要介護・要支援認定を受けられた人
- ②介護保険意識調査 (第2号被保険者を対象)
- 一戸町にお住まいの方で、平成23年7月1日現在、満40歳以上65歳未満である方から無作為に選ばれた人
- ③高齢者ニーズ調査 (満65歳以上の方を対象)
- 一戸町にお住まいの方で、平成23年7月1日現在、満65歳以上で介護保険のサービスを利用していない方の中から無作為に選ばれた人
- ※なお、個人情報保護の観点から、いずれの調査もお名前の記入は必要ありません。また、返送していただく際に切手は不要となっていますので、そのままポストへご投函ください。

問二戸地区広域行政事務組合 介護保険推進室 ☎0195-23-7772

相続登記は司法書士へ

岩手県司法書士会では、相続登記の無料相談会を実施しています。各司法書士事務所へ気軽にご相談ください。

■期間 8月31日まで

■場所 県内の各司法書士事務所

※ご相談前に各司法書士事務所へ連絡をお願いします。

■無料電話相談 ☎0120-823-815 (受付時間：10：00～13：00)

※8月15、16日を除く。

問岩手県司法書士会 ☎019-622-3372

住民票の住所に、アパート名、居室の番号を記載します

7月まで町の住民票の住所にはアパート名、居室の番号が記載されていませんでした。

しかし、住民票の住所記載を適切に行う必要があるために、8月1日からの住所異動から住民票にアパート名、居室番号を記載しています。

なお、現在、住民票にアパート名、居室の番号が記載されていない人は、8月1日よりご本人もしくは同一世帯員の申し出により住民票にアパート名、居室の番号を記載しています。

記載を希望される方は、本人確認できる書類(運転免許証、健康保険証など)と印鑑をご持参の上、税務町民課または各支所にお申し出ください。

問税務町民課 ☎33-2111 内線113

ツツガムシ病に注意を！

ツツガムシ病とは、この病気に感染したダニの幼虫が人を刺すことにより発生します。

二戸保健所管内でも、今年度3件のツツガムシ病患者が発生していますので、皆さんも山などに入る際には、下記のことを注意してください。

■症状 発熱、発疹など

■予防と対処

- 山などに入る際には、長袖、長ズボン、長靴などを着用し、皮膚の露出を最低限にする。
- 脱いだ上着やタオルは、不要意に地面や草の上に置かない。
- 皮膚に付着したダニは潰さないように注意して直ちに取り除く。
- 山などに立ち入った後は、入浴し、よく体を洗う。
- 山などに入った後に、5日～2週間ほどして発熱と発疹が現れた場合には、すぐに医療機関を受診する。

問二戸保健所 ☎23-9206

町民割引券について

奥中山高原では、まちの皆さんが利用しやすいよう、右の割引券を発行します。

点線で切り取り、ご利用の際にフロントなどに提出すれば右記の料金になりますので、ぜひご利用ください。



「付加年金」をご存じですか

付加年金は、老齢基礎年金とあわせて受給できる終身年金です。

受給額は、「200円×付加保険料を納めた月数」です。付加保険料の手続きや相談は、下記へお問い合わせください。

■付加保険料を納められる人

- 自営業者などの国民年金第1号被保険者の人
- ※60歳以上65歳未満の人で、国民年金の任意加入をしている人も納付できます。
- 国民年金基金に未加入の人

■納付期限

翌月末日(休日・祝日の場合は翌営業日)

※納付期限を過ぎると納められません。

また、口座振替や割安になる前納制度も設けられています。

■その他

- 納付は、任意の時にやめることができますが、その場合でも掛け捨てにはなりません。
- 全額・半額免除など、保険料を免除されている人は納付できません。

問二戸年金事務所 ☎23-4111

税務町民課 ☎33-2111 内線114

まちの健康相談室からお知らせ

8月16日(火)	心の悩み相談
	10：00～17：00
19日(金)	栄養(骨年齢測定)
	10：00～17：00
22日(月)	介護
	10：00～17：00
24日(水)	傾聴ボランティア
	10：00～12：00
	おはなしランド
	13：00～15：00
25日(木)	心配事相談
	10：00～17：00
31日(水)	傾聴ボランティア
	10：00～12：00
問まちの健康相談室	☎33-4535

戸籍だより (6月届出分)

☆お誕生おめでとう

名前	保護者	住所
菊地 那菜	雅也 美奈子	西法寺関屋
釜石 陽仁	勇一 由香	中山家向

♡結婚おめでとう

名前	住所
菅原 章	一戸越田橋
鈴木 菜緒美	盛岡市
上平 雄二	橋山下橋山
菊池 菜奈	遠野市
中嶋 雄二	中山小稲荷
佐野 祐子	青森県

名前	住所	年齢
大平 チヨ	岩館子守	80
柴田 勘七郎	鳥越川原田平	88
柴田 義廣	鳥越悪戸平	62
照井 静子	中山大塚	70
米田 テル	中山東火行	81
田村 正志	鳥越八木沢	81
高山 ミヨシ	姉帯侍村	77
荒屋敷 キエ	月館薬師堂	82
駒木 重美	姉帯下村	81
高村 ケイ	一戸本町	81
小倉 亀代志	一戸本町	89
新坂 ハル	橋山双畑	86
柴田 ヨネ	鳥越悪戸平	96
松原 フミ	中山東火行	84
小澤 フヂエ	中山上家向	94
遠藤 澄子	一戸田中	85
平船 ヨシノ	橋山平船向	79
佐藤 儀一	高善寺寺屋敷	83

(敬称略)

※広報への掲載を希望しない方は、届出の際に戸籍係にお申し出ください。

奥中山高原温泉

町民割引券 (H23.9.30まで有効)			
この券で「朝朱の湯」・「煌星の湯」の日帰り入浴(貸しタオル、ヨーグルトなし)を下記金額でご利用できます。本券1枚につき1人有効。			
	◇煌星の湯	◇朝朱の湯	
おとな	600→500円	500→400円	
こども	300→250円	250→200円	

奥中山高原温泉

町民割引券 (H23.9.30まで有効)			
この券で「朝朱の湯」・「煌星の湯」の日帰り入浴(貸しタオル、ヨーグルトなし)を下記金額でご利用できます。本券1枚につき1人有効。			
	◇煌星の湯	◇朝朱の湯	
おとな	600→500円	500→400円	
こども	300→250円	250→200円	

iはいちのへの
頭文字です

**まちの
お知らせ
ひろば2**

☎＝問合せ、申込み先

自主防災組織など リーダー講習会の開催について

岩手県消防学校では、自主防災組織のリーダーなどを対象とした講習を開催します。

■日時 11月7日(月)～8日(火)

■場所 岩手県消防学校
(矢巾町大字藤沢 3-117-1)

■経費 無料(食費、教材費、寮費など)

■申込期限 9月15日(木)までに下記へ申し込みください。

※受講者は全員消防学校の寄宿舎に宿泊することになります。
(外泊はできません)

☎総務課 ☎ 33-2111 内線 208

町民芸術鑑賞教室の 参加者を募集します

今年は、劇団わらび座によるミュージカル「セロ弾きのゴーシュ」を鑑賞します。定員がありますので、参加を希望する方は、お早めに下記までお問合せください。

■期日 8月19日(金)

■場所 たざわこ芸術村・小劇場
(秋田県仙北市)

■会費 4,200円(観劇料金・昼食代など)

■定員 45人
(定員になり次第、締め切ります)

■日程 8：15 町民文化センター前集合
8：30 出発
11：30 たざわ湖芸術村到着
(昼食・観劇)

15：00 たざわ湖芸術村発
18：00 町民文化センター着

☎コミュニティセンター ☎ 31-1400

★保育施設開放★

鳥海保育所 ☎ 32-2220

小鳥谷保育所 ☎ 34-2524

奥中山保育所 ☎ 35-2319

は9月13日(火)9：30～12：00

◎子育てサークルのびのび
(☎ 32-3770) は、
平日の月・水・金 9：30～14：30

※場所は、旧保健センター

i ショップホームページ <http://waza.town.ichinohe.iwate.jp/>
※携帯電話で左のバーコードを読み取るか、上記の URL からご覧ください

お知らせ

Information

児童扶養手当・特別児童扶養手当の現況届を提出してください

児童扶養手当および特別児童扶養手当の受給資格者は、それぞれの手続きを行なうことで1年間の支給額などが決定されます。下記の期限内に手続きする必要がありますので、早めに総合保健福祉センターで手続きしてください。

■手続き期限

○児童扶養手当(現況届) 8月31日(水)

○特別児童扶養手当(所得状況届) 9月9日(金)

※現況届などを提出されない場合は、手当のお支払ができなくなります。必ず期限内に届け出てください。

☎健康福祉課 ☎ 33-2111 内線 618

旧日本赤十字社救護看護婦、 旧陸海軍従事看護婦の皆さまへ

先の大戦において外地など(事変地の区域または戦地の区域)に派遣され、戦時衛生勤務に服された旧日本赤十字社救護看護婦、旧陸海軍従軍看護婦の方(慰労給付金受給者は除く)に対して、そのご労苦に報いるため内閣総理大臣名の書状を贈呈しています。

詳しくは下記へ問い合わせてください。

■請求期限 平成25年3月31日

☎総務省 大臣官房総務課 管理室 ☎ 03-5253-5182

〒100-8926 東京都千代田区霞が関 2-1-2

一戸町における放射線量の測定結果について

(単位：マイクロシーベルト／時)

測定日	測定地点	測定箇所	測定値		
			0.5m	1m	屋上
8月5日	一戸町役場庁舎	庁舎前駐車場	0.042	0.034	—
		庁舎屋上	—	—	0.032
	町立 鳥海保育所	園庭	0.052	0.053	—
	町立 小鳥谷保育所	園庭	0.035	0.035	—
	町立 奥中山保育所	園庭	0.045	0.045	—
	奥中山高原温泉	グランドゴルフ場	—	0.056	—

※測定値は、測定箇所です1分間(10秒間隔で6回)計測した値の平均値です。

※厚生労働省・文部科学省が、望ましいとしている自然放射線以外の外部被爆の放射線量、年間1ミリシーベルト以下(＝0.19マイクロシーベルト／時)を大幅に下回っています。

※屋外活動が制限される上限の暫定数値(3.8マイクロシーベルト／時)を大幅に下回っています。

☎水環境課 ☎ 33-2111 内線 226

戦没者などのご遺族の皆さまへ

戦没者などのご遺族の皆さまに、第9回特別弔慰金を支給します。

■対象者 平成17年4月1日から平成21年3月31日の間に、公務扶助料や遺族年金などを受けていた方が亡くなるなどにより、平成21年4月1日において公務扶助料や遺族年金などの受給権者がいない人で、次の順番で、より先に該当する遺族1人のみ。

①平成21年4月1日までに戦傷病者戦没者遺族等援護法による弔慰金の受給権を取得した人

②戦没者などの子

③戦没者などと生計関係を有していた

①父母②孫③祖父母④兄弟姉妹(平成21年4月1日において婚姻していたとしても氏が変わっていない方、または、同日において遺族以外の方と養子縁組をしていない方に限る)

④上記③以外の戦没者などの①父母②孫③祖父母④兄弟姉妹

⑤上記①から④以外の戦没者などの3親等内の親族(戦没者の死亡まで引き続き1年以上の生計関係を有していた方に限ります)

■支給内容 額面24万円(6年償還の記名国債)

■請求期限 平成24年4月2日まで

■請求窓口 健康福祉課

☎健康福祉課 ☎ 33-2111

二戸地方就農相談会のお知らせ

二戸地方で農業をやってみたいという方や農業に興味・関心のある方を対象に就農に向けた相談会を開催します。

■日時 8月20日(土) 13：00～16：00

■内容 13：00 受付
13：00～13：30 ガイダンス
就農の流れ、二戸地方の農業について、新規就農事例の紹介
13：40～16：00 個別相談

■場所 カシオペアメッセ・なにやーと

※事前の予約について 基本的には、予約なしで参加できますが、就農に向けた個別相談の時間帯を予約することができます。予約される場合は、下記問い合わせ先までに電話で申し込みください。

☎二戸農業改良普及センター ☎ 23-9208

岩手農政事務所の編成について

農林水産省の組織再編の一環として、岩手農政事務所地域第4課(所在地は二戸市)と二戸統計・情報センターが、9月1日に盛岡地域センター(所在地は盛岡市)へ再編される予定です。

○東北農政局 盛岡地域センター
所在地 盛岡市愛宕町 13-33
☎ 019-624-1125 (代表)

○管轄区域 盛岡市、宮古市、久慈市、二戸市、八幡平市、岩手郡、紫波郡、下閉伊郡、九戸郡、二戸郡

○業務内容 ・個別所得補償制度などの農業経営の安定
・農山漁村の6次産業化
・職の安全・安心確保 など

☎岩手農政事務所 総務課 ☎ 0196-24-1125

全血献血にご協力をお願いします

下記日程により全血献血を行います。年間を通じて安定した輸血用血液の確保が必要ですので、ぜひご協力をお願いします。

■日時 8月18日(木)

○10：00～11：00 東北農政局馬淵川沿岸農業水利事業所

○12：30～13：30 一戸町総合保健福祉センター

○14：30～16：30 岩手県立一戸病院

・事前予約などは要りません。ご希望の時間帯の会場へお越しください。(献血カードまたは献血手帳をお持ちください)

・食事をきちんと取り、前日は睡眠時間を十分取るなど、体調を整えてお越しください。

☎健康福祉課 ☎ 32-3700

お盆期間中のごみ収集について

お盆期間中、ごみ収集の時間を早めます。皆さんのご協力をお願いします。

■注意

○決められた日時以外には、収積所にごみを出さないでください。

○お盆はいつにも増して残飯類が多く出されます。水分をよく切ってから、指定袋に入れて出してください。

○花火の燃え殻などは、火が消えていることを確認し、必ず片付けましょう。

☎水環境課 ☎ 33-2111 内線 226

月日	収集計画	その他	二戸クリーンセンター
8月13日	小型粗大ごみ収集日(第2土曜日区域)	—	休み
14日	収集休み	—	休み
15日	早朝収集	6：00までに収集所に出してください	通常稼働
16日	早朝収集		通常稼働

高齢者冬期居住施設の入居者を募集します

冬期間、下記施設への入所を希望する方を募集します。

■対象者 60歳以上のひとり暮らしや高齢者世帯で、日常生活が自立し、冬期間中、自宅での生活に不安がある方

■申込期限 9月6日(火)

■入所期間 平成23年12月から平成24年11月まで(あったかホームは3月まで、来田保養センターは平成24年1月から3月まで)

■施設

①高齢者生活福祉センター(定員15人)

- ・場所 結愛サービス公社2階(一戸字砂森)
- ・入居費用 0円～50,000円／月
- ・食事は、基本的に自炊。なお、公社の給食を利用した場合の費用は3食で1,380円です。
- ・光熱水費、暖房費(冬期間11月～4月) 10,000円～20,000円／月程度

②あったかホーム(定員15人)

- ・場所 シルバー人材センター裏(岩館沢田)
- ・入居費用 食材費、光熱水費、管理費などを含み61,000円～75,000円程度となる予定です。(入居人数により増減があります)

- ・管理体制 24時間管理人はいますが、介助はできません。夜間の宿直は定時巡回のみ行います。
- ・食事 入居者が協力して作り、管理人が補助します。

③保健福祉支援ハウス(定員2人)

- ・場所 元病院の官舎(高善寺字大川鉢)
- ・2人の共同生活ができる方
- ・入居費用 部屋利用料0円～12,500円／月
- ・食事は、自炊
- ・光熱水費は、実費負担です。

④来田保養センター(定員3人)

- ・入居費用 1日当たり1,400円
- ・食事代 1日当たり1,200円
- ・保養センターの営業時間内はいつでも入浴できます。
- ・管理体制 日中は保養センター職員、夜間は宿直がありますが、介助はできません。夜間の宿直は定時巡回のみ行います。

※入所の可否は、一戸町地域包括ケア会議にて検討の上、10月下旬までに決定し、通知します。

☎健康福祉課 ☎ 33-2111 内線 607